



CAPDENHO est une association à but non lucratif, active depuis 2006. La région du Pays-d'Enhaut, propice au tourisme doux et aux activités 4 saisons est au cœur de ses activités. Son objectif : favoriser des loisirs pour tous au Pays-d'Enhaut.

RAPPORT D'ACTIVITÉ 2018



Table des matières

Le Mot de la Présidente	3
Organisation	5
Activités 2018	7
Budget 2018	13
Comptes 2018.....	14
Rapport des vérificateurs des comptes.....	15
Projets 2019-2020	16
Membres	18
Partenaires et donateurs.....	19

Château-d'Oex, avril 2019

Le Mot de la Présidente

Chères et chers membres, chers partenaires,
Mesdames, Messieurs,

Année après année, les rapports annuels viennent compléter la mémoire de Capdenho et j'espère que vous aurez plaisir à parcourir celui qui vous est présenté. Le comité a su relever les défis liés au développement ambitieux qu'il s'était fixé à fin 2017. A citer en particulier la mise en place des outils de gestion nécessaires au fonctionnement en tant qu'employeur – pour la secrétaire générale et les pilotes de ski adapté et de Cimgo – et les nombreuses actions menées pour gagner en visibilité et assurer une bonne promotion et un développement harmonieux de nos activités. Ces efforts nous ont valu l'arrivée de nombreux nouveaux membres et donateurs prêts à nous soutenir, soyez-en ici très chaleureusement remerciés ! La générosité des uns profite aux autres et c'est un grand bonheur que d'avoir pu accueillir encore davantage de personnes en situation de handicap à venir profiter de journées de ski adapté ou de Cimgo.

C'est grâce à l'engagement de chacun et chacune que l'édifice Capdenho va poursuivre sa marche en avant ! J'ai pu compter sur un comité bénévole formidable et efficace, sur des pilotes motivés et professionnels et sur un secrétariat général engagé et réactif ! J'adresse à toutes ces personnes mes sincères remerciements. Au vu de la professionnalisation de notre structure et des outils mis en place, j'ai jugé opportun de remettre le flambeau et de me retirer de mon poste de présidente.

Je me réjouis beaucoup de poursuivre mon action sur le terrain, en lien encore plus direct avec nos bénéficiaires avec qui je me réjouis de partager des moments hauts en émotions.

Créer, former, développer, rassembler, promouvoir, tels sont donc les mots clés qui nous ont accompagnés tout au long de l'année et je vous laisse le plaisir de découvrir cela en mots et en images.

Un grand merci pour votre soutien à notre association !

Eveline Charrière, présidente



Organisation

Le Comité

Le comité bénévole s'engage pour assurer les activités et objectifs de Capdenho, il s'est réuni à 7 reprises. Fin 2018, il est composé des membres suivants :

Eveline Charrière	•Présidente, site internet et Communication
Michel Bertholet	•Représentant de Télé-Château-d'Oex
Olivier Cornaz	•Secrétaire
Pierre-Alain Gorgé	•Vice-Président, responsable matériel et formation
Isabelle Henchoz	•Accessibilité des infrastructures et Promotion
Mirella Périsset	•Caissière
Caroline Rosat	•Promotion et loisirs sportifs

Les changements suivants sont à relever : Stéphanie Guerraz, passe de membre du Comité au poste de Secrétaire Générale. Caroline Rosat reprend son poste aux loisirs sportifs et promotion. Notons la démission d'Yves Equey, représentant des pilotes de ski adapté, qui quitte le comité mais conserve sa fonction de pilote d'engins et le départ d'un membre initial en la personne de Nicolas Cusinay, accessibilité et infrastructure. Nous les remercions infiniment pour leur implication.

Un Fonctionnement professionnel

CAPDENHO est devenue employeur des pilotes de ski adapté à la suite de l'Ecole Suisse de ski de Château-d'Oex. Cette professionnalisation a entre autres nécessité que l'association développe un poste de secrétariat général et qu'elle puisse compter sur des coordinateurs pour les journées d'activités proposées été et hiver.

Ainsi, pour assurer le bon déroulement de son organisation, CAPDENHO fonctionne avec ce personnel :

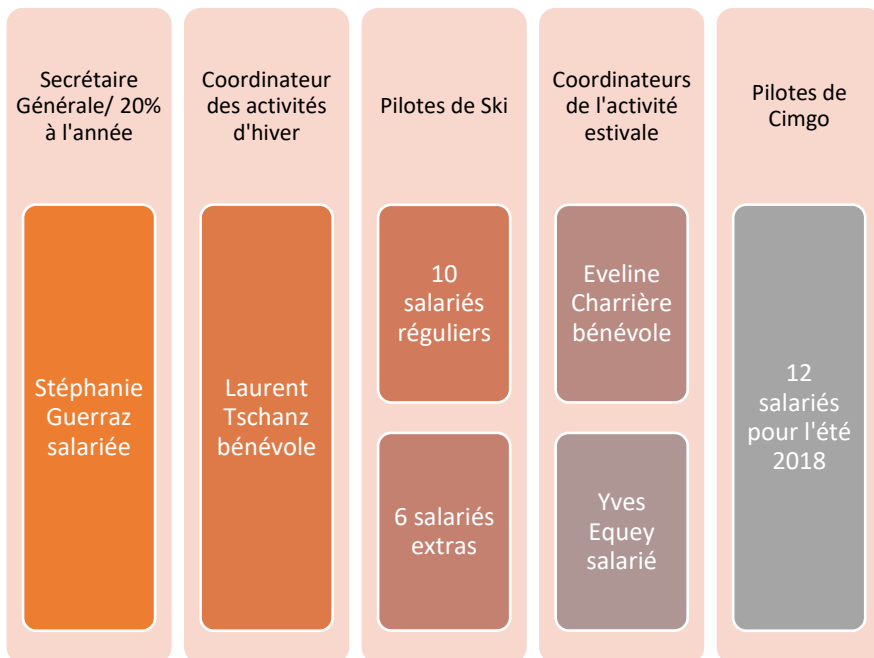

Activités 2018

Sports et loisirs

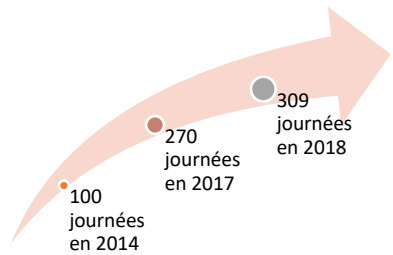

Ski adapté saison 2017/2018

Depuis quatre saisons, les journées de ski réalisées avec les pilotes et le matériel de Capdenho sont en accroissement constant pour totaliser 309 journées.

En 2018, 16 pilotes ont œuvré pour la saison de ski. Les journées ont été réalisées sur les pistes de Château-d'Oex (La Braye) ainsi qu'à Schönried, Saannenmöser. Les sources de financement sont réparties comme suit :



Les engins

12 engins de ski sont propriété de Capdenho (7 tandem flex, 2 dualski, 1 tempo dual et 2 tandem flex de première génération). Ils sont adaptés aux personnes en situation de handicap et spécialement conçus pour accéder aux remontées mécaniques.

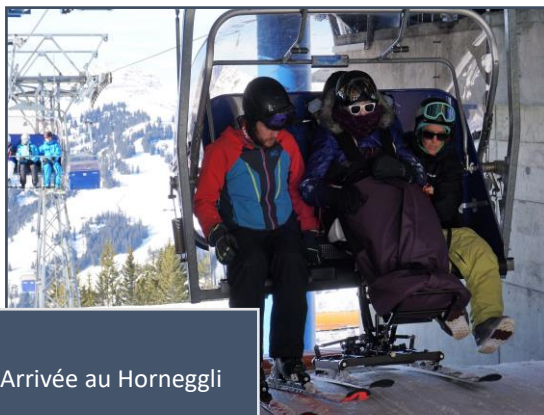

Arrivée au Horneggli

La formation de pilotes

Fin 2018, comme l'an dernier 4 nouveaux pilotes ont été formés par Capdenho en vue de la saison 2018-2019. Ce chiffre traduit l'essor du ski adapté et a impliqué l'amélioration de la formation. Elle est maintenant dispensée de manière centralisée chez Défisport avec l'appui de formateurs de plusieurs associations dont CAPDENHO. C'est pour cela qu'ont fonctionné René Pernet, Laurent Tschanz, Yves Equey et Pierre-Alain Gorgé.

Première saison de l'activité Cimgo, été 2018

Le CIMGO est un fauteuil tout terrain de descente, adapté, monté sur suspension et équipé de quatre freins à disques hydrauliques. Il se pratique grâce à un pilote spécialement formé et, permet au passager de pratiquer une descente confortable accompagné de ses proches pour qui des trottinettes tout terrain sont mises à disposition.



Grâce au succès de notre recherche de fonds, 30 journées de CIMGO ont été réalisées sur le magnifique domaine alpin de la Videmanette à Rougemont ainsi qu'au Moléson.

Un premier engin a pu être financé en 2018 de même que des trottinettes. Pour les engins complémentaires, CAPDENHO a collaboré avec l'Association Différences Solidaires.

Promotion

8 événements et actions de promotion, pour un essor de visibilité très satisfaisant

- **Handflight around the World, présentation au cinéma Eden à Château-d'Oex, janvier**

Présentation de Capdenho en 1^{ère} partie.

- **150 personnes au Souper de soutien à la Grande Salle de Château-d'Oex, février**

Sur l'initiative de Caroline Rosat, alors sympathisante de l'association, un repas de soutien a été mis sur pied.



- **Femme et Sport ;**
« Prix Spécial Femme de l'année » à Monaco

Comment un repas de soutien autour d'une fondue s'achève sur un prix à Monaco. Pour son implication à CAPDENHO, Isabelle Henchoz, membre du comité a reçu le « Prix Spécial Femme de l'année ».



- **Cortège du 1^{er} août à Château-d'Oex**

Capdenho et les CIMGOS roulent accompagnés par des personnes en situation de handicap, résidents à la Rochette pour les vacances.

- **Stand à la fête aux Bossons à Château-d'Oex, août**

Depuis l'été 2015, Capdenho participe activement à cette soirée incontournable de l'été au Pays-d'Enhaut. Elle y présente des activités et animations.

- **Stand au marché Villageois de Rougemont, août**

Avec la contribution d'une fidèle membre de Rougemont, Capdenho participe pour la 2^{ème} fois au marché villageois.

- **Présentation aux Etats Généraux du Parc Naturel Régional à Montbovon, septembre**

Invitée par le Parc Naturel Régional Gruyère Pays-d'Enhaut, Capdenho présente ses activités en ouverture d'une soirée ayant pour thème ; l'accessibilité universelle.

- **Stand au comptoir des Loisirs à St-Légier, septembre**

Capdenho participe à la 3^{ème} édition de ce comptoir organisé gracieusement par la Cité du Genévrier (Fondation Eben Hezer). Il réunit des prestataires de loisirs adaptés de toute la Romandie et de France Voisine.

Communication

Le site internet est régulièrement mis à jour. Il comprend notamment le volet « Communication » où trouver brochures et documentation (p.ex. fiches d'activités).

La page Facebook créée en mai 2016 est maintenant suivie par 191 personnes.

Dans la presse, nos activités ont été relayées par ; « Le Journal du Pays d'Enhaut », « 24Heures », « La Gruyère », l'« Anzeiger von Saanen », « Nice-Matin », et « La Stampa »!

Budget 2018

13

DÉPENSES		BUDGET 2018
Gestion et administration		4 138,00
	Frais de comité et AG	1 000,00
	Frais bancaires / postaux	1 000,00
	Assurances	1 138,00
	Frais divers	500,00
	Cotisations	500,00
Frais de personnels		145 080,00
	Secrétaire générale,	25 000,00
	Pilotes de ski adapté	90 000,00
	Pilotes de Cimgo	9 000,00
	Coordinateur été / hiver	0,00
	Assurances et charges sociales	21 080,00
Matériel et frais liés aux activités adaptées		43 750,00
	Frais d'abonnements de ski	10 000,00
	Frais d'électricité pour la remorque	500,00
	Achat cimgo et autre matériel lié à l'activité cimgo	25 250,00
	Achat tandemski ou dualski	0,00
	Achat d'équipements adaptés pour des prestataires 4 saisons	5 000,00
	Autre petit matériel	1 000,00
	Achat et entretien matériel hiver / été	2 000,00
Formation		5 000,00
	Participation aux frais de formation	5 000,00
Communication		14 100,00
	Site internet	100,00
	Impression sur vestes	2 000,00
	Frais de publicité (sur remorque) et d'annonces	5 000,00
	Flyer	2 000,00
	Frais d'impression : matériel promotionnel et annonces	5 000,00
Total des dépenses		212 068,00

RECETTES		BUDGET 2018
Cotisations		2 100,00
Dons et subventions		208 250,00
	Just for Smiles	112 500,00
	Etoile Filante	10 000,00
	Insieme Vaud	10 000,00
	Repas de soutien	4 000,00
	Loterie Romande	36 250,00
	Dons privés	20 500,00
	Dons institutionnels	15 000,00
	Sponsoring visuel remorque	0,00
Location de matériel		400,00
Total des recettes		210 750,00

Résultat estimé (bénéfice ou perte)	-1 318,00
--	------------------

Comptes 2018

L'année 2018 présente une évolution importante du fonctionnement. Elle se solde par un bénéfice de 41'262.97 Frs. Le capital disponible au 31.12.2018 se monte à 77'840.34 Frs

Compte pertes et profits 2018

CHARGES		PRODUITS	
Matériel, frais d'abonnement	50'160.70	Cotisations	3'407.00
Entretiens, réparation	816.60	Dons ski / cimgo :	
Assurances	693.00	Loterie Romande	30'000.00
Charges de formation	300.00	Etoile Filante	14'740.00
Autre charges	2'920.00	Just For Smiles ski adapté	112'617.00
Frais de promotion	7'660.18	Dons privés	21'250.00
Charges salariales	104'883.50	Dons / Subventions diverses	40'976.10
Charges sociales	19'763.70	Produits soutiens	12'049.70
Prestations de tiers	6'000.00	Produits divers	2'041.00
Charges de véhicules	6'090.15	Autres produits divers	3'470.00
Différence (bénéfice)	41'262.97		
TOTAL CHARGES	240'550.80	TOTAL PRODUITS	240'550.80

Bilan 2018

ACTIF		PASSIF	
Trésorerie	84'456.87	Créanciers	23'042.38
Débiteurs	3'735.85	Capital	36'577.37
Stocks et matériel	12'690.00	Différence (bénéfice)	41'262.97
TOTAL ACTIF	100'882.72	TOTAL PASSIF	100'882.72

Rapport des vérificateurs des comptes

En date du 13.03.2019 les vérificatrices ; Mme Céline Baux et Mme Nicole Schnegg ont procédé au contrôle des comptes 2018 établis par Mme Mirella Périsset.

Elles ont pu constater que les pièces justificatives correspondent à la comptabilité et que le solde de la Banque au 31.12.2018 est conforme.

Elles ont, en outre, pu constater que le don de la Loterie romande se montant à 30'000.- Frs a été versé le 27.12.2018. Il a servi à payer les factures conformément aux projets annoncés, soit les frais d'achat d'un engin de ski adapté et la participation aux frais de formation des pilotes.

Rapport des vérificateurs de comptes 2018 de l'association Capdenho

En date du 13 mars 2019, les vérificatrices Mme Céline Baux et Mme Nicole Schnegg ont procédé au contrôle des comptes 2018 établis informatiquement par Mme Mirella Périsset.

Nous avons pu constater que les pièces justificatives correspondent à la comptabilité et que le solde de la Banque au 31.12.2018 est conforme.

Le don de la Loterie romande correspond au don octroyé en décembre 2018 et versé le 27 décembre 2018 pour un montant de 30'000.-.

Il a servi à payer les factures de certains postes qui figuraient dans la demande, soit l'achat d'un cinglo, l'achat d'un engin de ski adapté et le matériel accessoire nécessaire à ces 2 activités. Il a également couvert notre participation aux frais de formation de nos pilotes.

Au vu de ce qui précède, la totalité du montant perçu par la Loterie romande a été dépensé.

Ces éléments nous permettent de donner décharge à la caissière avec remerciements.

Château-d'Oex, le 13 mars 2019

Les vérificatrices :



Mme Céline Baux, vérificatrice

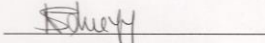

Mme Nicole Schnegg, vérificatrice

Au vu des éléments qu'elles ont vérifiés, les vérificatrices proposent de donner décharge à la caissière avec remerciements.

Projets 2019-2020

Consolider la gestion de l'Association comme employeur

Pour la saison de ski 2019 on prévoit l'augmentation des journées de ski avec comme corollaire l'engagement de nouveaux pilotes. Nous consoliderons notre fonctionnement avec des procédures d'engagement formalisées. Nous avons renforcé nos liens avec nos partenaires de Schönried. Alors que nous aspirons à une entrée en matière de la Direction des BDG¹ pour des questions tarifaires, nous pouvons compter sur leur personnel qui nous accueille avec beaucoup de professionnalisme et de bienveillance.

Réaliser une offre de « séjour adapté all inclusive »

En lien avec les besoins parfois formulés par les bénéficiaires, nous souhaitons établir des propositions de séjours adaptés pour bouger et se reposer dans la région.

Adapter l'offre CIMGO aux ouvertures de la Videmanette

Alors qu'en 2019, l'ouverture estivale sera d'à peine 1 mois, nous devons envisager des alternatives géographiques.

Organiser un repas de soutien en février 2020

Le repas de 2018 ayant été couronné d'un franc succès, nous remettons les couverts pour l'hiver 2020 selon une formule similaire.

¹ Bergbahnen Destination Gstaad

Faciliter les dons de donateurs étrangers ; TGE

Transnational Giving Europe est un réseau d'Institutions philanthropiques qui couvrent 21 pays. Elle se donne deux buts ; favoriser le développement de la philanthropie et chercher à faciliter les donations transfrontalières. Elle apporte une solution fiscale intéressante aux donateurs qui souhaitent soutenir un bénéficiaire étranger dans un autre Etat membre. Ainsi, Capdenho entreprendra des démarches auprès de la Fondation suisse membre du réseau TGE basée à Genève : la « Swiss Philanthropy Foundation ».



Membres

La liste de nos membres s'accroît. En trois ans, un tiers de plus pour passer de 67 fin 2016 à 108 fin 2018, dont 29 pour la seule année 2018 :

Aeberhard Graciela | Aebi Frédéric | Giudicelli Anderson Sophie | Andrez Valérie | Association Sainte Camille | Ayachi Micheline | Baux Céline | Berdoz Jérôme | Bertholet Michel | Bertholet Christine | Bonnard Michèle | Bornand Olivier | Bornet Francine et Alfred | Breu Christine et Florian | Buchillier Marie-Noëlle | Chabloz Pierre-Alain | Chabloz Roby et Christine | Charrière Eveline | Charrière Margrit | Cherix Marc | Commune de Rougemont | Cornaz Sarah et Olivier | Cusinay Nicolas | Daenzer Christian | Diaz Pedro | Desponds Patricia | Différences Solidaires | Dufresne Martine | Equey Yves | Fatio Eric | Fournier Stéphane | Fragnière Pierre | Frei Christine | Gétaz André | Gilroy Liliane | Girard Jackie | Gonin-Piot Renée | Gorgé Pierre-Alain | Grandjean Line et Eric | Guerraz Stéphanie | Guyet Sophie | Gyger Dominique | Gysi Peter | Hangartner Jacqueline | Henchoz Isabelle et Jacques | Henchoz Martine | Henchoz Corinne | Henchoz Maguy | Insieme Vaud | Lederrey Viviane | Liard Anne et Gilbert | Locatelli Sylvie | Marmillod Liliane et André | Morgado Rosa | Morgan Marie-Claire | Morier Dorine | Morier Francine et Jean-Robert | Morier-Genoud Sylvie | Mottier Jan-Nicolas | Mottier Pierre-Edgar & Cathy-Yolande | Mottier Pierre-François | Müller Ariane | Müller Françoise | Nard Tiziano et Véronique | Oesch Ariane | Pays-d'Enhaut Tourisme | Peck Nicole et Brand Kitty | Périsset Mirella | Pernet Marianne | Philipp Hervé | Piguët Caroline | Pilet Sylvie et Fernand | Prelat Rouiller Estelle | Ramseier Marlyse et Charles-André | Randin Philippe | Remy Annita | Remy Christophe | RoCHAT Bernadette | Rosat Martine | Rosat-Urweider Jeanine | Rossier Chantal | Rossier Valérie | Rubin Annick et Philippe | Scherrer Patrick | Schnegg Nicole | Schulé-Hunziker Catherine | Shefler Sara | Tribot Cécile | Tschabold Sylvie | Tschanz Laurent | Tued Philipp | Van Meel Ria | Verne Nicolas | Von Siebenthal Renate | Wüthrich-Schäfer Erika.

Partenaires et donateurs

Les dons et subventions constituent, avec les cotisations des membres, l'unique ressource financière pour CAPDENHO. En 2018, le travail de recherche de fonds a permis de récolter de nombreux dons, notamment :

- 61'326 CHF par le biais de Fondations, Club service, Institutions et donateurs privés.
- 30'000 CHF de la Loterie Romande, achat de matériel

Pour vous,
membres et
donateurs qui
soutenez nos
activités ; un
grand MERCI

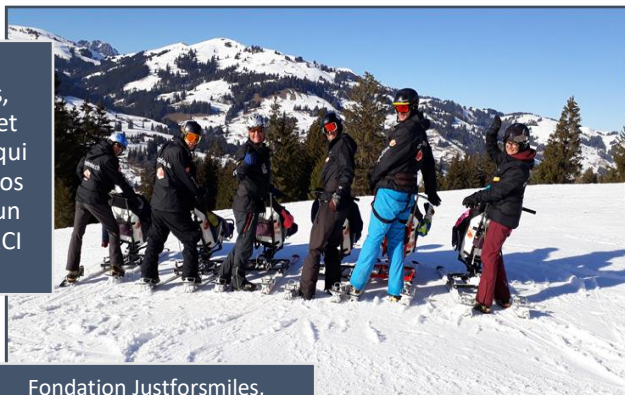

Fondation Justforsmiles,
www.justforsmiles.ch

Fondation Etoile Filante,
www.etoilefilante.ch

La Loterie Romande,
www.loro.ch

Sport up, www.sportup.ch

Les donateurs du repas de
soutien 2018

De nombreux donateurs privés



**« OFFRIR DE LA JOIE À DES PERSONNES EN SITUATION
DE HANDICAP EST UN BEL ACTE D'HUMANISME ».**

Association Capdenho
p.a. Pays d'Enhaut Tourisme
Place du Village 6
1660 Château-d'Oex

www.capdenho.ch
info@capdenho.ch

Banque Raiffeisen Alpes Chablais Vaudois
IBAN : CH56 8044 7000 0096 8678 5
CCP : 10-6145-1



Association reconnue d'utilité publique